



---

## **RELAZIONE ANNO 2024**

### **Del 26/09/2025**

## Relazione anno 2024 per gli stakeholder

### INDICE:

1. POLITICA DELLA QUALITA' 2025
2. ORGANIGRAMMA
3. MODALITA' DI GESTIONE DEL RISCHIO E INCIDENT REPORT
4. GESTIONE INCIDENT REPORT ANNO 2024
5. MODALITA' DI GESTIONE DEI RECLAMI – URP
6. GESTIONE RECLAMI ANNO 2024
7. RISULTATI CUSTOMER SATISFACTION ANNO 2024
8. RISULTATI OPERATOR SATISFACTION ANNO 2024
9. AZIONI DI MIGLIORAMENTO ANNO 2024
10. PIANO DI MIGLIORAMENTO ANNO 2024-25

## Relazione anno 2024 per gli stakeholder

### 1. Politica della qualità anno 2025

Il Centro Medico di Fisioterapia, fondato nel 1979, convenzionato dal 1980 con il SSN, e accreditato dalla Regione del Veneto per la macroarea di Medicina Fisica e Riabilitativa, è titolare di quattro accreditamenti istituzionali per la branca 56 – Medicina fisica e Riabilitazione: uno per la sede operativa di Padova in Via degli Scrovegni n° 10, uno per la sede operativa di Padova in Via dei Colli n°202, uno per la sede operativa di Castelfranco Veneto via Regno Unito n°8 ed uno per la sede operativa di Bassano del Grappa via Cereria n° 4, con DGR n° 548 del 09-05-2023.

Il Centro Medico di Fisioterapia svolge attività medico sanitaria tramite la gestione di strutture dedicate all' erogazione di prestazioni di Medicina fisica e di Riabilitazione e di poliambulatori medici ed ogni altra prestazione inerente e comunque connessa alla medicina in generale comprese le iniziative di innovazione e formazione in campo medico.

Considera obiettivo principale il conseguimento di una qualità ottimale dei servizi forniti agli utenti attraverso l'esame sistematico delle informazioni di ritorno, verificabili attraverso periodica sorveglianza da parte degli Enti Certificatori accreditati (Regioni, Azienda Zero, Ulss, Comuni ed Enti di certificazione internazionale).

Il Centro Medico di Fisioterapia adotta un costante sistema di controllo della propria qualità attraverso il monitoraggio di ogni fase del processo operativo, il piano di miglioramento continuo, la valutazione degli esiti terapeutici al fine di verificare l'efficacia reale dei trattamenti erogati e l'analisi sistematica e periodica dei Rischi secondo il metodo FMEA (PGR-FMEA).

Il CMF considera obiettivo principale la centralità dell'analisi del rischio clinico come riferimento principale della propria organizzazione ed il mantenimento degli standard di Qualità secondo la ISO 9001.

Eroga prestazioni in regime ambulatoriale dedicate a patologie artrosiche, reumatiche, ortopediche, post-traumatiche e neurovascolari.

In Particolare, Il CMF si è posto come mission di dedicare parte importante dell'attività al trattamento di patologie cardiorespiratorie, al trattamento riabilitativo di pazienti in post-operatorio ortopedici e al trattamento riabilitativo e cognitivo di pazienti affetti da patologie neurologiche a carattere infiammatorio e/o degenerativo quali: sclerosi a placche, morbo di Parkinson, sindromi extrapiramidali, sla, gravi lesioni cerebrali su base vascolare, traumatica e neoplastica, mielolesioni, handicap motorio conseguente a cerebropatie degenerative; questi pazienti sono trattati da Equipe medica multidisciplinare in ambienti dedicati e personale dedicato altamente specializzato.

Alla situazione normativa regionale, che ha previsto negli ultimi anni consistenti tagli alle risorse da destinare al SSR, soprattutto nelle ULSS dove è molto alta la media di prestazioni per abitanti come quella di Padova, si è dovuto contestualmente gestire l'aumento dei costi del materiale di consumo e delle utenze derivanti dalle conseguenze degli eventi di attualità del panorama mondiale, cercando di mantenere una sostenibilità economica per l'azienda garantendo altresì il livello occupazionale.

La popolazione assistita dalle ULSS dove svolge la propria attività il CMF è:

- ULSS 6 Euganea - La provincia di Padova è una provincia che con i suoi 937.111 abitanti è la più popolata della regione e dell'intero Triveneto con ca. 230.000 residenti a Padova; in questa ULSS sono presenti però oltre il 50% delle strutture accreditate di tutta la regione Veneto.
- ULSS 2 Marca Trevigiana, popolazione 260.000 con 35.000 residenti a Castelfranco V.to; in questa ULSS nessuna struttura, oltre al CMF, è stata accreditata per la medesima branca.
- ULSS 7 Pedemontana conta una popolazione assistita di ca. 160.000. ed in questa ULSS nessuna struttura è accreditata per la nostra branca.

Nell'anno 2024, il Centro Medico di Fisioterapia, nelle sue sedi, ha trattato ca. 51.500 accessi di pazienti erogando ca. 510.100 prestazioni di Medicina Fisica e Riabilitazione così distribuite:

- 173.800 prestazioni nella sede di Padova via Scrovegni con 14.400 accessi
- 207.600 prestazioni nella sede di Padova via dei Colli con 17.100 accessi
- 86.000 prestazioni nella sede di Castelfranco V.to con 13.100 accessi
- 42.600 prestazioni nella sede di Bassano d. G. con 6.800 accessi

Attualmente il CMF conta su un organico di circa 129 collaboratori dei quali 103 di area sanitaria e 26 di area amministrativa.

Nell'ottica di mantenere un elevato standard qualitativo viene garantito un costante aggiornamento scientifico-pratico di tutto il personale operante nella struttura e viene inoltre garantito il mantenimento dell'efficienza del sistema informativo per fornire informazioni utili al Riesame della Direzione.

## Relazione anno 2024 per gli stakeholder

La rilevanza sociale del Centro Medico di Fisioterapia S.r.l. viene rappresentata dal conto economico sottostante che è stato opportunamente riclassificato.

<b>Ricavi generati</b>	<b>8.093.654</b>	<b>100,00%</b>
<b>Impiego dei ricavi</b>		
<u>Al lavoro</u>		
- per remunerazione ai dipendenti e agli amministratori - euro 3.840.781		
- per remunerazione a medici e altri collaboratori - euro 1.092.930	4.933.711	60,96%
<u>A fornitori</u>		
- per materiali necessari alle prestazioni	195.525	2,42%
- per spese generali e di funzionamento	2.431.173	30,04%
<b>VALORE AGGIUNTO (dopo i costi specifici della produzione)</b>	<b>533.245</b>	<b>6,59%</b>
<b>Destinazione valore aggiunto</b>		
<u>Al reinvestimento (ammortamenti)</u>	367.277	4,54%
<u>All'accantonamento (accantonamenti/svalutazioni)</u>	9.997	0,12%
<u>Al sistema bancario (interessi)</u>	57.458	0,71%
<u>Allo Stato (Ires e Irap)</u>	31.755	0,39%
<u>Alla remunerazione del capitale investito (utile d'esercizio)</u>	66.758	0,82%
<b>Totale</b>	<b>533.245</b>	<b>6,59%</b>

I dati evidenziano che oltre il 93% dei ricavi generati sono ridistribuiti nel territorio regionale sotto forma di stipendi ai lavoratori dipendenti e agli amministratori e compensi ai medici e agli altri collaboratori che operano presso le quattro sedi (60,96%) e come pagamento dei fornitori (32,46%).

# Relazione anno 2024 per gli stakeholder

## 2. Organigramma

### ORGANIGRAMMA AZIENDALE CMF

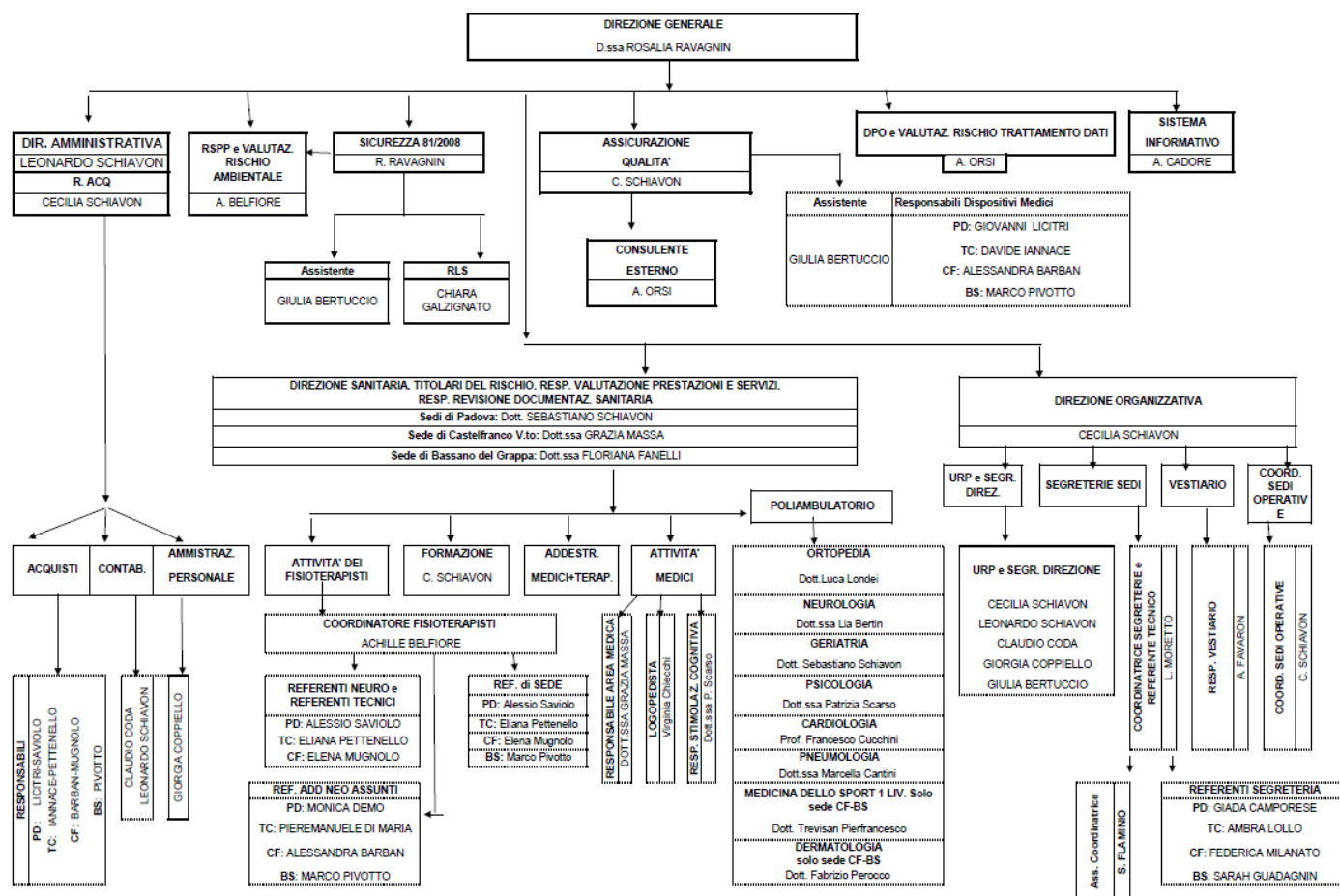

## Relazione anno 2024 per gli stakeholder

### 3. Modalità di gestione del rischio e incident report

#### La nostra metodologia nella valutazione del rischio

L'incipit per l'analisi dei rischi viene fornito dalla Direzione attraverso **la Vision**, declinata nella **Mission** e, da questa, la definizione dei **“macro” obiettivi** (es. controllo del rischio clinico, obiettivi qualità, ...). Gli obiettivi della Direzione vengono pertanto segmentati in **obiettivi secondari** che vengono assegnati a singole aree per l'identificazione dei processi coinvolti e, quindi, delle figure coinvolte (in primis i responsabili del processo). Il **focus** degli obiettivi è rappresentato essenzialmente dalla conformità legislativa quando si parla di cogenza, dalla minimizzazione e gestione del rischio, quando si parla di rischio clinico o dalla conformità alla norma ad adesione volontaria quando si tratta dei **sistemi di gestione**.

Seguendo la definizione di rischio dello Standard **ISO 31000:2009** (*effetto di incertezza sugli obiettivi*), stabiliti gli obiettivi secondari, vengono analizzati i rischi afferenti tali ambiti. Il *modus operandi* è identico per ciascuno degli ambiti che vengono analizzati tramite l'uso della metodologia **FMEA** – *metodologia indicata come opportuna dal legislatore Regionale*.

Conseguentemente all'analisi viene utilizzata una matrice del rischio (**Indice di priorità del rischio**) per una stima del rischio e per una analisi delle potenziali modalità di intervento per la sua riduzione/eliminazione.

**Che cosa significa utilizzare il metodo FMEA** – Il metodo FMEA (Failure mode and critical effect analysis) è uno strumento per la gestione del rischio per la riduzione degli errori all'interno delle strutture sanitarie, la sua funzione si concretizza nell'individuazione e nella prevenzione dei problemi che si potrebbero verificare sui servizi e sui processi. Il metodo FMEA conduce una analisi di tipo qualitativo volta ad identificare quello che potrebbe succedere se si verificasse un difetto, un errore o un'omissione

#### Gestione degli incident report

Con cadenza semestrale la procedura di gestione del rischio con metodo FMEA subisce una revisione per verificare l'effettiva efficienza ed efficacia in relazione alle misure di prevenzione e protezione che sono state realizzate. L'attività di valutazione dei rischi e la sua revisione consentono quindi di eseguire il monitoraggio degli obiettivi e il conseguimento del miglioramento continuo secondo il modello PDCA; il monitoraggio ed il miglioramento continuo agiscono dunque in modo simbiotico, così come illustrato nel grafico seguente.

## Relazione anno 2024 per gli stakeholder

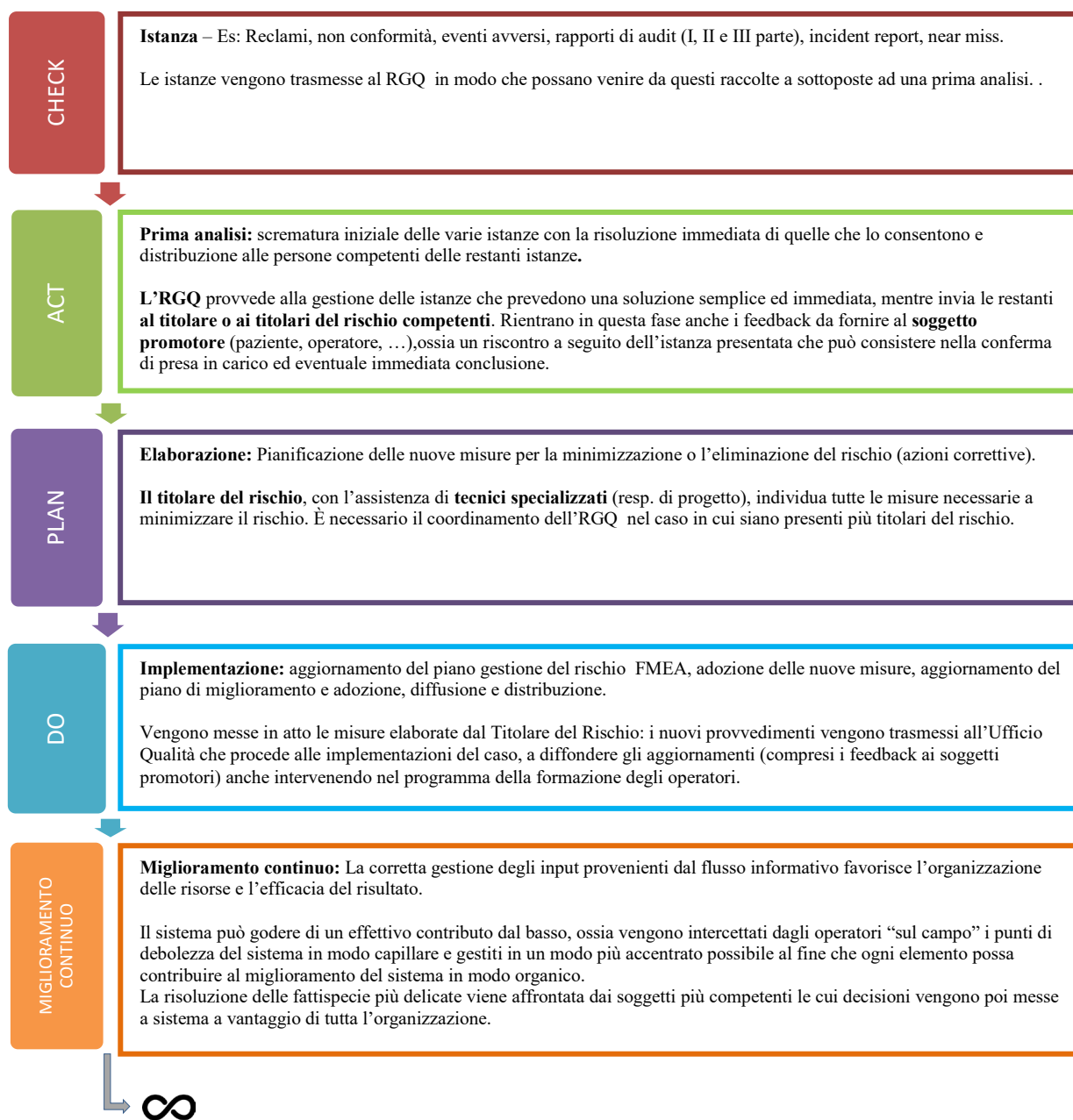

## Relazione anno 2024 per gli stakeholder

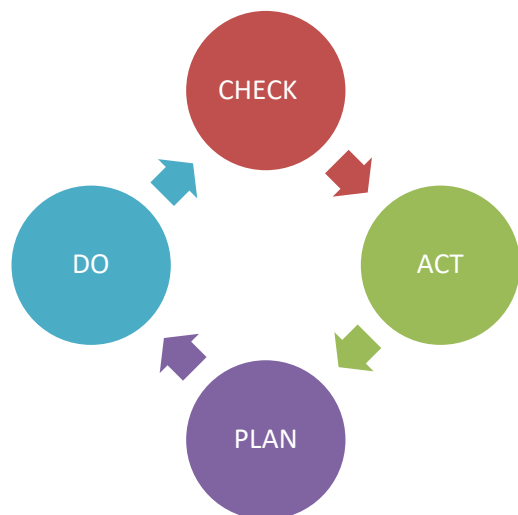
**Leggenda:**

T.R.: titolare del rischio

U.Q.: ufficio qualità

RGQ: responsabile qualità

P.G.R.: piano di gestione del rischio

A.C.: azione correttiva

A.P.: azione preventiva

### 4 Gestione incident report anno 2024 – per sede

Il numero di incident report registrati e gestiti nell'anno 2024 è stato di 18 nella sede di Padova via Scrovegni:

Gli ambiti in cui si sono registrati gli incident report sono:

40 % Cadute

20 % Violenza verso operatore

10 % Condizione paziente

30 % Altro

Il numero di incident report registrati e gestiti nell'anno 2024 è stato di 14 nella sede di Padova via dei Colli

Gli ambiti in cui si sono registrati gli incident report sono:

30 % Cadute

20 % Scottature e ustioni

20 % Violenza verso operatore

30 % Condizioni paziente

Il numero di incident report registrati e gestiti nell'anno 2024 è stato di 9 nella sede di Castelfranco veneto

Gli ambiti in cui si sono registrati gli incident report sono:

20 % Cadute

10 % Scottature e ustioni

30 % Condizioni paziente

30 % Altro

Il numero di incident report registrati e gestiti nell'anno 2024 è stato di 5 nella sede di Bassano del Grappa

Gli ambiti in cui si sono registrati gli incident report sono:

40 % Cadute

10 % Violenza verso operatore

10 % Condizioni paziente

10 % Altro

## Relazione anno 2024 per gli stakeholder

### 5 Modalità di gestione del reclamo – URP

La gestione del reclamo è affidata all'Ufficio Relazioni con il Pubblico (URP). Il reclamo è considerato un elemento che contribuisce al processo di continuo miglioramento pertanto la sua presa in carico agisce su due fronti principalmente:

1. Verso il paziente, a cui viene prestato l'ascolto del caso in modo tale da recepire al meglio le precise necessità. Si è rilevato, nel tempo, che una parte dei pazienti non ritiene, per propria scelta, di compilare l'apposito modulo di reclamo (disponibile presso le accettazioni di tutte le sedi operative) e preferisce comunicare a voce le proprie considerazioni. In questo caso il paziente può rivolgersi all'ufficio URP contattandolo sia telefonicamente che scrivendo una mail. Al fine di analizzare in modo idoneo la fattispecie, qualora la risoluzione del problema non sia di immediata compiutezza, si chiede al paziente di indicare i propri dati di contatto in modo da poter comunicare allo stesso paziente le modalità di risoluzione che l'organizzazione ha conseguentemente all'istanza, intrapreso.
2. Verso l'organizzazione interna. Infatti dopo aver ricevuto il reclamo, o registrato il reclamo per il paziente, il personale dell'URP (tale personale è rappresentato dalla segreteria di Direzione che ha ricevuto un'apposita formazione per la gestione del reclamo) invia il modulo al RQ il quale, dopo una fase di analisi, sottopone il reclamo stesso al Responsabile dell'ambito di riferimento (Direttore sanitario, Direttore generale o resp. di processo a seconda della gravità). In tal modo, insieme a figure tecniche e figure responsabili del processo coinvolto, viene definita la soluzione migliore sia in risposta al paziente che al miglioramento del sistema organizzativo al fine di minimizzare la possibilità che il problema si ripresenti.

La metodologia, al fine di assicurare un trattamento sistematico e ben definito del reclamo, oltre ad una consapevolezza e conoscenza della procedura da parte del personale, è quella seguita anche per il trattamento dell'incident report (si veda p.to 4)

### 6 Gestione reclami anno 2024 – per sede

Il numero reclami registrati e gestiti nell'anno 2024 è stato di N. 6 nella sede di Padova via Scrovegni, N. 3 nella sede di Padova via dei Colli, N. 0 nella sede di Castelfranco V.to e N. 2 nella sede di Bassano del Grappa.

### 7 Risultati della rilevazione della customer satisfaction anno 2024

L'analisi del grado di soddisfazione del paziente è rilevabile dal Questionario di valutazione del servizio e dall'esiguo numero di "Reclami Pazienti" rispetto all'elevato numero degli accessi.

I Questionari di valutazione del servizio raccolti ed analizzati nel 2024 sono pari a 672; Il questionario consiste in 10 domande, è sempre a disposizione dell'utenza, nei nostri reparti, anche in lingua francese e in lingua inglese.

I risultati della customer satisfaction mettono in risalto che lo standard qualitativo del CMF continua a mantenersi ad alti livelli: le percentuali di risposte positive espresse dai pazienti sono molto alte in tutti i settori e in tutte le aree e che rientrano nei parametri di qualità attesi.

## Relazione anno 2024 per gli stakeholder

### 8 Risultati della rilevazione della operator satisfaction anno 2024

L'analisi del grado di soddisfazione dell'operatore è rilevabile dal Questionario soddisfazione degli operatori.

I Questionari di valutazione della soddisfazione degli operatori raccolti ed analizzati nel 2024 sono pari a 79 questionari su 116 consegnati al personale; Il questionario consiste in 9 domande, e viene compilato dagli operatori una volta l'anno. I risultati della operator satisfaction sono più che soddisfacenti.

### 9 Azioni di miglioramento intraprese nell'anno 2024

Numero Azioni di Miglioramento intraprese: 3

Nell'azione di miglioramento n°1 ha come obiettivo di migliorare il sistema qualità in azienda, definendo in modo più strutturato lo strumento di analisi competenze, migliorare la formulazione della FMEA di stratificare la valutazione per sotto processo e per tipologia di coinvolgimento, modificare la scheda controllo farmaci e presidi presenti nel carrello di pronto soccorso e infine si raccomanda di far firmare per accettazione il progetto riabilitativo prescritto dal fisiatra.

Nell'azione di miglioramento n°3 ha come obiettivo di migliorare e rendere oggettiva la valutazione di un operatore, migliorando la scheda di valutazione dell'operatore.

Nell'azione di miglioramento n°3 ha come obiettivo di migliorare il coinvolgimento di tutto il personale e stimolare lo stesso alla maggiore compilazione delle segnalazioni, sensibilizzare il personale attraverso corsi mirati, condivisione dell'analisi del rischio semestrale e collaborazione del personale nell'individuazione di possibili nuove fattispecie di rischio.

### 10 Piano di miglioramento anno 2024-25

- Mantenimento, gestione e aggiornamento del Sistema di gestione per la qualità in base alla Norma ISO 9001: 2015
- Mantenimento dei requisiti di Autorizzazione ed Accredimento regionali
- Adeguamento al nuovo Nomenclatore Tariffario Nazionale (entrato in vigore il 30/12/2024)
- Adeguamento al nuovo sistema di gestione dei rifiuti pericolosi RENTRI (data prevista di entrata in vigore 15/02/2025)
- Miglioramento della sicurezza del sistema informativo aziendale (valutazione della conformità alla Direttiva NIS 2 ed iscrizione al registro dell' ACN (agenzia per la cyber sicurezza nazionale):
  - Corso trattamento dei dati e minacce informatiche tenuto dal DPO (Dott. Andrea Orsi)
  - Test di sicurezza del sistema informatico da parte di ente esterno
  - Revisione dell'analisi dei rischi informatici
- Definizione dei nuovi criteri di valutazione del personale
- Presa in gestione del 100% dei reclami e degli incident report
- Migliorare il coinvolgimento di tutto il personale nell'attività di Analisi del rischio clinico attraverso: (obiettivo pluriennale)
  - Corsi mirati alla sensibilizzazione e conoscenza degli strumenti organizzativi del CMF in ambito di rischio clinico
  - Condivisione dell'analisi del rischio semestrale (analisi derivante dall'attività svolta dal Team composto da TdR, RQ, DG, RSPP, consulente esterno e DS)
  - Collaborazione del personale nell'individuazione di possibili nuove fattispecie di rischio
- Programmazione del corso sulla violenza verso gli operatori sanitari tenuto da un docente specializzato (psicologo del lavoro e delle organizzazioni) dal titolo "I rischi di aggressione verbale e non verbale nei luoghi di lavoro: tecniche di de escalation e azioni di prevenzione "
- Programmazione del corso "il benessere organizzativo" tenuto dalla nostra psicologa clinica interna (Dott.ssa Patrizia Scarso)

## Relazione anno 2024 per gli stakeholder

- Collaborazione con enti locali per iniziative di prevenzione e benessere comunitario
- Mantenimento dei livelli di rischio monitorati nel 2024
- Mantenimento della conformità al nuovo Regolamento Privacy UE 2016/679
- Dematerializzazione documentale e conservazione sostitutiva di privacy e consensi informati dei pazienti tramite firma grafometrica (obiettivo pluriennale)
- Mantenimento standard di sicurezza del numero del personale addetto al primo soccorso, addetto all'utilizzo del defibrillatore e addetto al servizio antincendio nei reparti delle strutture (obiettivo derivante da raccolta incident report anno 2024)

**Risorse coinvolte:** DG-DS-RQ-Ass. RQ-R.Acq-DA-RSI-CFT- Andrea Orsi

**Tempi di attuazione:** tutto il 2025 ed il 2026